Relato de Sustentabilidade 2018

Organização:

Projeto Alegria da Criança

PROJETO ALEGRIA DA CRIANÇA

ChildFund Brasil
Fundo para Crianças

- **Mensagem da Direção** (G4-1)

Compreendendo o grande desafio de gerir uma Organização Social de forma competente, na busca de resultados satisfatórios de forma eficiente, eficaz e efetiva, temos buscado manter uma gestão pautada na qualidade das relações interpessoais, onde o talento humano seja valorizado e evidenciado, independente do papel que esteja assumindo em determinado momento e contexto.

O Projeto Alegria da Criança, na completude de seus 32 anos, tem conquistado reconhecimento local e municipal como Organização defensora dos direitos humanos e sociais, sobretudo na defesa de crianças e adolescentes contra maus tratos e abuso.

Muito se tem feito, mas tal qual trabalho de formiguinha, ainda há muito que se fazer na perspectiva de alcançar um futuro com mais oportunidades para nossas famílias, onde as politicas públicas tenham suas finalidades preservadas e garantidas, objetivando o bem comum e a redução das mazelas oriundas da carência real (privação) e carência social (discriminação, exclusão e vulnerabilidade).

Diretoria Executiva e Conselho Fiscal

Mandato Set/2017 a Set/2019

- ***Contexto Comunitário*** (G4-2)

O Brasil, gigante por natureza, traz a diversidade como sua característica mais forte. Cada pedacinho do país traz experiências e realidades autênticas, sendo que o Estado do Ceará não diverge deste perfil. Situado na região Nordeste, traz em seu contexto gente humilde, sofrida, guerreira, hospitaleira, criativa, barulhenta, festeira, compondo um mosaico multifacetado, aquarela das mais variadas cores e matizes, tendo em vista o histórico de ancestralidade sobrevivente frente a períodos que intercalam estiagem prolongada e chuvas mal distribuídas).

Neste cenário, concentramos nossos esforços no município de Caucaia, pertencente a região metropolitana de Fortaleza/CE com população de 325.441 habitantes, com vegetação, relevo e hidrografia de praia, serra e sertão compreendendo seu vasto território (1.227,9 km²). Correspondendo a 12% da área do município (148,254 km²) o Distrito da Jurema, tem, segundo o censo de 2010 do Instituto Brasileiro de Geografia e Estatística (IBGE), 129.276 habitantes, sendo 62.154 homens (48,08%) e 67.122 mulheres (51,92%).

Em associação ao cenário local de pobreza, onde 10,32% da população enquadra-se no perfil de extrema pobreza, com rendimento domiciliar mensal inferior a R$ 70,00 por pessoa, constatamos a ocorrência de problemas relacionados à drogadição e violências, bem como evidenciamos também o Índice de Desenvolvimento Humano Municipal (IDHM) de Caucaia de 0,682, sendo considerado médio pelas escalas de estudo.

- **Sobre o Relato de Sustentabilidade** (G4-28, G4-30, G4-32)

Pelo segundo consecutivo, adotamos o modelo global de Relato de Sustentabilidade, desenvolvido pela Global Reporting Initiative (GRI), em sua versão GRI-G4 Essencial. Esta conduta empresarial nos traz valores positivos à imagem da Organização, aumentando a legitimidade e a analise de dados comparativos de desempenho com outras Entidades.

Além destes aspectos, nos comprometemos com as seguintes questões através deste painel representativo de nossas ações: Demonstrar compromissos com os impactos ambientais e sociais, em consonância com a Agenda 2030; Transparência nas relações; Apresentar capacidade de participação em cenários competitivos; Planejar atividades, tornar-se mais sustentável e posicionar a Organização; bem como seguir a legislação.

- **Perfil da Organização** (G4-3; G4-4; G4-5; G4-6; G4-7; G4-8)

O Projeto Alegria da Criança, pessoa jurídica de direito privado, constituída sob a forma de associação, filantrópica, com caráter de assistência social de proteção básica, cultural, sem fins lucrativos, localiza-se no Distrito de Jurema, em Caucaia/CE, abrangendo atendimento direto a seis comunidades (Conjunto Marechal Rondon, Parque Potira I e II, Parque Guadalajara, Km 14 e Esplanada do Araturi). A Organização tem por finalidade promover serviços de proteção e atendimento integral à família, tendo como prioridade a convivência e o fortalecimento de vínculos.

Fundada em Maio/1986, com o apoio do Christian Childrens Fund – CCF, realizou, inicialmente, intervenções no intuito de sanar as situações de privação das famílias (alimentação, moradia, educação, saúde), sendo posteriormente inseridas ações de fomento ao desenvolvimento comunitário através da prestação de serviços sociais (oficinas, seminários, cursos, entre outros).

Nossos parceiros comungam de nossos valores e ideais e muito contribuem para a excelência de nosso trabalho, fortalecendo nossa gestão financeira e programática:

ChildFund Brasil
Fundo para Crianças

Investimento na potencialização da Gestão administrativa, financeira e programática organizacional.

Projeto Guadalajara

Cessão de espaço para realização de atendimentos nas áreas mais afastadas da sede do Projeto Alegria da Criança.

Sesc

MESA BRASIL SESC

Engajamento em programas de fortalecimento comunitário e beneficiamento pelo Banco de Alimentos.

GOVERNO MUNICIPAL DE CAUCAIA

PAA PROGRAMA DE AQUISIÇÃO DE ALIMENTOS

Beneficiamento pelo Sistema de Segurança Alimentar e Nutricional Municipal (Banco de Alimentos).

LUTA PELA PAZ · FIGHT FOR PEACE

Integrante da Aliança Internacional como desenvolvedor da metodologia dentro das modalidades esportivas.

NikeFactoryStore

Participação no Programa de Voluntariado de Responsabilidade Social.

ChildFund Brasil
Fundo para Crianças

- **Ideologia: Missão, Visão, Valores** (G4-56)

Missão:

Promover o crescimento sociopolítico e cultural do público beneficiário: crianças, adolescentes, jovens e adultos da comunidade da Jurema.

Visão:

Ser uma Organização com reconhecido potencial sociopolítico e cultural, no âmbito municipal e estadual, conquistando novas parcerias e contribuindo no desenvolvimento comunitário através da participação cidadã crítica, consciente e autônoma do público beneficiário até 2028.

Valores:

Respeito, Organização, Solidariedade, União, Educação, Responsabilidade, Conquista, Compromisso e Seriedade.

- **Gestão** (G4-9; G4-14; G4-15; G4-16)

Uma equipe qualificada, comprometida e engajada formada por 20 colaboradores traz na alma o espirito do cuidar e proteger e fazem do Projeto Alegria da Criança uma Organização de muitas conquistas e reconheciment0o perante seus stakeholders.

Em 2018 realizamos quatro projetos sociais, todos em contribuição ao cumprimento das metas estabelecidas nos Objetivos de Desenvolvimento Sustentável – ODS (Agenda 2030):

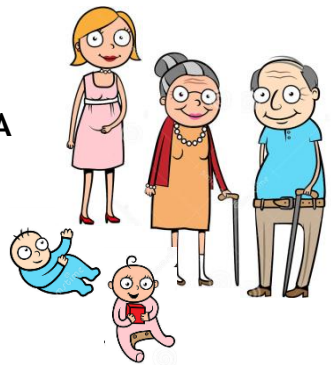

PROJETOS SUSTENTABILIDADE DO LAR e FAMÍLIA CUIDADORA

Público alvo: 700 crianças de 0 a 05 anos e seus cuidadores.

Alinhamento Agenda 2030:

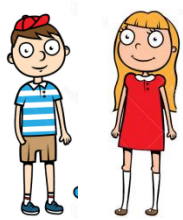

PROJETO HABILIDADES PARA A VIDA

Público alvo: 1.100 crianças e adolescentes de 06 a 14 anos

Alinhamento Agenda 2030:

PROJETO QUALIFICAÇÃO PESSOAL E PROFISSIONAL

Público alvo: 211 jovens de 15 a 24 anos

Alinhamento Agenda 2030:

A Organização alicerça seu trabalho da defesa e proteção de crianças e adolescentes, adotando procedimentos de conduta que compõem uma Politica de Proteção Infantil interna pautada nos parâmetros legais da Convenção das Nações Unidas dos Direitos da Criança (1989), a Constituição Federal Brasileira (1988), o Estatuto da Criança e do Adolescente (Lei Federal nº 8.069, de 13 de julho de 1990), Estatuto da Juventude (Lei Federal nº 12.852, de 2013) e o Plano Nacional de Assistência Social.

Na perspectiva de manter uma gestão atualizada e articulada com os diferentes setores da sociedade, mantemos cadastro com Organizações que viabilizam treinamentos, publicações, palestras e debates voltados para as organizações do Terceiro Setor (Instituto Filantropia) e promovem intermediação com os departamentos de Responsabilidade Social de Empresas a nível internacional (Benevity Causes).

- **Governança** (G4-24; G4-34)

Agregar boas práticas de Governança Corporativa como princípios básicos em recomendações objetivas, alinhando interesses com a finalidade de preservar e otimizar os valores organizacionais, facilita o acesso a recursos e contribui para a qualidade da gestão da Organização, sua longevidade e legitimidade. Estes princípios tem norteado o trabalho da Diretoria Executiva, Conselho Fiscal, Gestora Social e Assistente Administrativo.

De acordo com pesquisa fornecida pelo ChildFund Brasil, em relação as diretrizes do GIFE, a Organização alcançou a pontuação de 94,34% (uma evolução positiva de 20,54% com relação ao ano anterior) com a adoção de site próprio que valida os dados de transparência e as relações com os stakeholders.

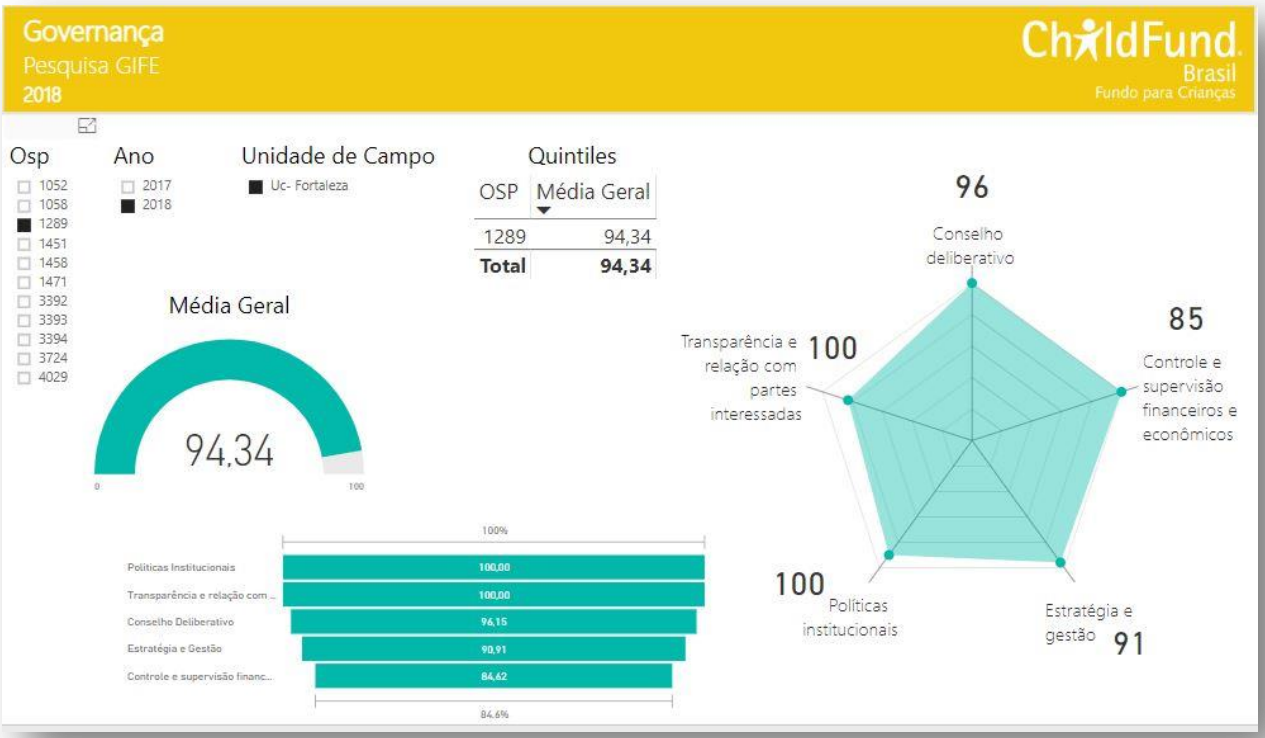

- **Auditorias**

A prática de participar de Auditorias externas já é executada há 15 anos e demonstra a responsabilidade e legitimidade de seus procedimentos, controles e registros, respaldando sua atuação com a escrituração contábil por regime de competência com balanço e demonstrativos financeiros anuais e validação de auditoria externa através de emissão de parecer acerca de seus registros. Ao final de 2018, a Empresa Baker Tilly Auditores Independentes, realizou análises dos procedimentos administrativos, programáticos e financeiros da Organização, obtendo parecer limpo.

- **Colaboradores** (G4-10)

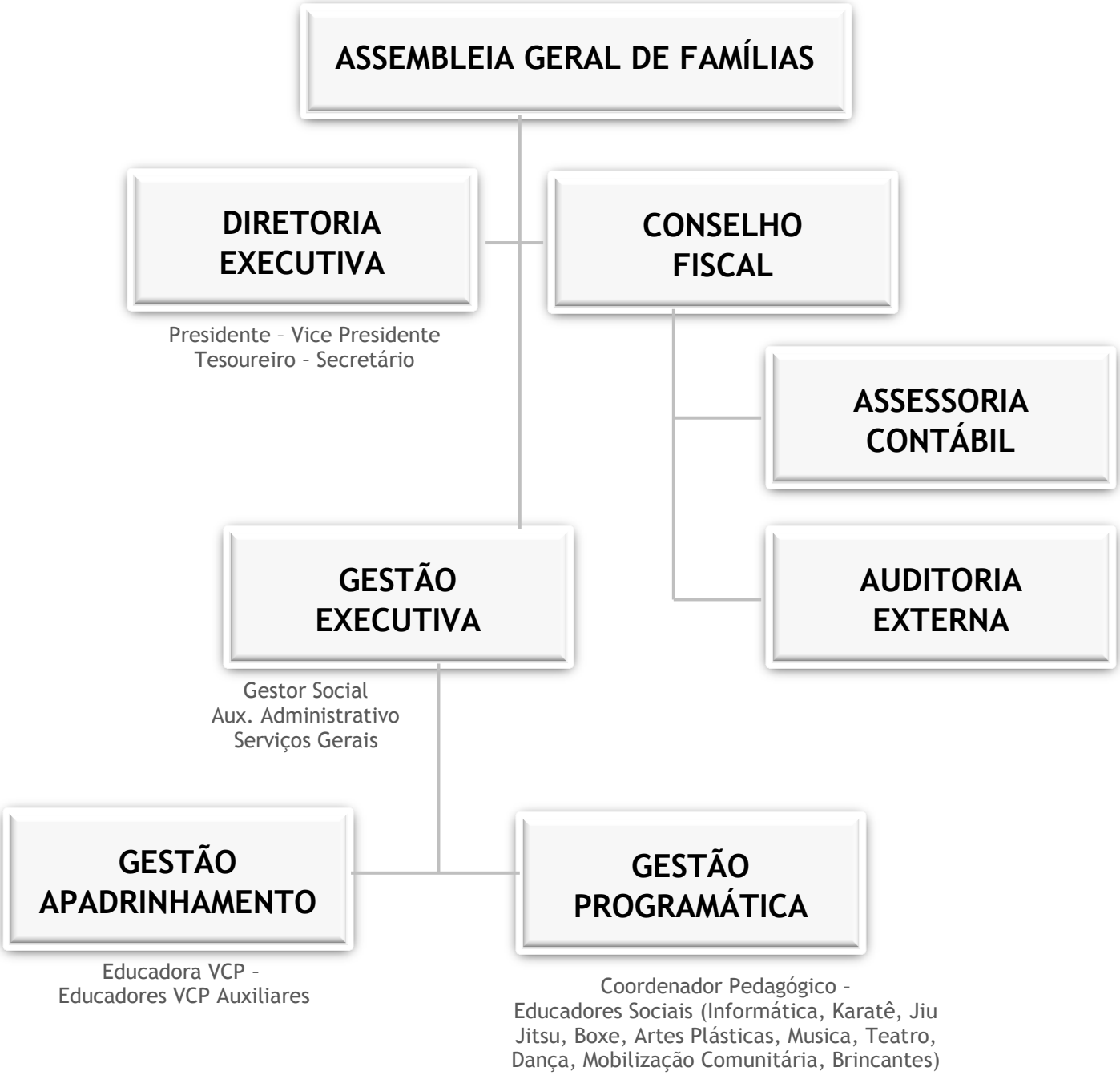

- **Fornecedores** (G4-12)

A gestão de fornecedores estratégica permite conquistar quantidade, qualidade, prazo e preço que favorecem a boa gestão administrativa e financeira da Organização, que em 2018 manteve relações comerciais para abastecimento de suprimentos com empresas que se destacaram dentro da cotação de preços, tai como: Assaí Atacadista (gêneros alimentícios e materiais de limpeza), Sodine (material didático e pedagógico), entre outros.

- **Políticas e Procedimentos**

Adotamos políticas e procedimentos pautados em boas práticas de gestão, dentre eles: critérios de elegibilidade para sistema de apadrinhamento, política de proteção infantil e salvaguarda infantil, política de compras, política de queixas, política de recrutamento e seleção de colaboradores, política ética para com crianças e famílias e política de prevenção a emergências.

- **Tecnologias Sociais**

Nossa Organização Social potencializa suas ações adotando tecnologias sociais que surgem do encontro entre a experiência das pessoas que vivenciam os problemas no dia a dia e o conhecimento dos profissionais obtido por estudos e pesquisas aplicadas e sistematizadas, conciliando saberes popular e acadêmico, bem como representando efetivas soluções de transformação social. Em 2018, desenvolvemos as seguintes tecnologias sociais:

BRINCANDO NOS FORTALECEMOS PARA ENFRENTAR SITUACOES DIFICEIS - CLAVES BRASIL

Oficinas de prevenção a maus tratos e violência sexual.

Participação de 193 crianças de 06 a 09 anos.

ChildFund Brasil
Fundo para Crianças

AFLATOUN

Oficinas com o lema de explorar, pensar, investigar e agir na perspectiva do empreendimento social e educação financeira.

Participação de 175 crianças de 10 a 14 anos.

LUTA PELA PAZ

Oficinas de artes marciais visando o aprimoramento de potencialidades infantojuvenis para população vulnerável a criminalidade e violência urbana.

Participação de 184 crianças, adolescentes e jovens de 06 a 22 anos.

ChildFund Brasil
Fundo para Crianças

AFLATEEN

Oficinas de empreendedorismo social e educação financeira para juventude.

Participação de 39 jovens com idades entre 15 e 22 anos.

REJUDES

Oficinas de monitoramento de políticas públicas.

Participação de 89 jovens de 15 a 22 anos.

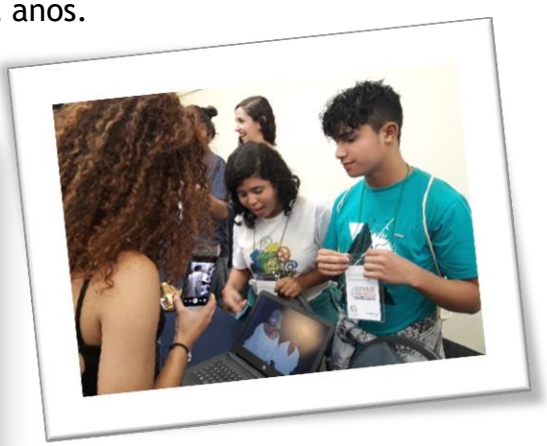

ChildFund Brasil
Fundo para Crianças

ANIMADORES COMUNITARIOS

Oficinas de capacitação de lideranças comunitárias.

Participação de 86 voluntários acima de 24 anos.

GOLD

Oficinas de mobilização social, concessão de crédito e desenvolvimento de negócios.

Participação de 34 cuidadores acima de 24 anos.

ChildFund Brasil
Fundo para Crianças

TERAPIA COMUNITARIA INTEGRATIVA

Rodas de acolhimento cujo respeito ao outro serve de instrumento de fortalecimento de vínculos familiares e comunitários.

Participação de 183 cuidadores acima de 24 anos.

CASINHA DE CULTURA

Espaço de encontro e convivência inclusivo, que respeita a diversidade, que propicia a interlocução e ação conjunta, o brincar, a autoestima, por meio da valorização da cultura local e aproximação entre gerações.

Participação de 715 pessoas.

ChildFund Brasil
Fundo para Crianças

BONS TRATOS EM FAMILIA

Oficinas visando ajudar as famílias e encontrar-se de uma maneira especial e, em forma de jogo, descobrir e pensar juntos as histórias familiares, conhecer-se melhor, desenvolver habilidades de comunicação, encontrar novas formas de expressar afeto, aprender a valorizar a singularidade de cada integrante, construindo dia a dia, a cultura dos bons-tratos.

Participação de 42 pessoas.

- **Índice de Desempenho de Projetos Sociais**

FAMÍLIA CUIDADORA		SUSTENTABILIDADE DO LAR		HABILIDADES PARA VIDA		QUALIFICAÇÃO PESSOAL E PROFISSIONAL	
ANO: 2018							
PROJETO A01		PROJETO A02		PROJETO C02		PROJETO D02	
ATIVIDADES		ATIVIDADES		ATIVIDADES		ATIVIDADES	
Total Anual		Total Anual		Total Anual		Total Anual	
Prev	Real	Prev	Real	Prev	Real	Prev	Real
115	108	34	33	135	126	130	127
0,94		0,97		0,93		0,98	
BENEFICIÁRIOS		BENEFICIÁRIOS		BENEFICIÁRIOS		BENEFICIÁRIOS	
Total Anual		Total Anual		Total Anual		Total Anual	
Prev	Real	Prev	Real	Prev	Real	Prev	Real
5591	4403	1968	2105	13566	12014	2534	2325
0,79		1,07		0,89		0,92	
FINANCEIRO		FINANCEIRO		FINANCEIRO		FINANCEIRO	
Total Anual		Total Anual		Total Anual		Total Anual	
Prev	Real	Prev	Real	Prev	Real	Prev	Real
R$ 60.620,84	R$ 50.554,39	R$ 18.450,00	R$ 17.772,23	R$ 59.449,50	R$ 48.686,88	R$ 39.110,32	R$ 32.194,29
0,83		0,96		0,82		0,82	

ChildFund Brasil
Fundo para Crianças

- **Apadrinhamento de Crianças**

O apadrinhamento é o termo que se utiliza para nomear indivíduos (padrinho ou madrinha), que se comprometam a transformar a vida de crianças, adolescentes e jovens, com a criação de vinculo afetivo fraternal e através de mudanças no mundo onde ela vive, apoiando projetos sociais executados em sua própria comunidade.

Mantemos um controle pautado na excelência e confiabilidade dos dados em respeito a cota disponibilizada pelo sistema de apadrinhamento do ChildFund Brasil, com o seguinte panorama atual:

Apadrinhamento Estrangeiro: 1892 inscritos / 1580 apadrinhados (83%)

Apadrinhamento Brasileiro: 322 inscritos / 226 apadrinhados (70%)

- **Proteção Infantil**

Um dos pilares fundamentais do trabalho do Projeto Alegria da Criança é garantir que todas as crianças atendidas em seus projetos, programas e ações estejam seguras e protegidas. A organização se compromete com o cumprimento dos direitos da criança e busca garantir que seu direito à proteção, de acordo com o artigo 19 da Convenção sobre os Direitos das Crianças, seja totalmente cumprido. Participamos de forma efetiva da Campanha 18 de Maio de Combate ao Abuso e Exploração de Crianças e Adolescentes.

- **Resultado de Finanças** (G4-17)

ENTRADAS	ChildFund Brasil	Outros Parceiros	Total
Projetos Sociais	673.768,00	0,00	673.768,00
Presentes para Crianças	187.346,00	0,00	187.346,00
Doações	0,00	3.520,00	3.520,00
Isenções Fiscais	0,00	89.850,00	89.850,00
Outras	0,00	14.906,00	14.906,00
TOTAL	**861.114,00**	**108.276,00**	**969.390,00**
SAÍDAS			
Projetos Sociais	322.919,00	0,00	322.919,00
Presentes para Crianças	155.077,00	0,00	155.077,00
Colaboradores	340.991,00	0,00	340.991,00
Isenções Fiscais	0,00	89.850,00	89.850,00
TOTAL	**818.987,00**	**89.850,00**	**908.837,00**

- **Visão de Futuro**

O Projeto Alegria da Criança pretende ampliar a rede de parceiros a curto e médio prazo, visando potencializar nossos projetos sociais e garantir um maior impacto social de forma quantitativa e qualitativa, de forma a tornar-se referencia na comunidade e no município, em defesa dos direitos sociais e proteção a infância.

- **Depoimentos**

CRIANÇA: *"Gosto do Projeto porque deixa as pessoas felizes. Venho todos os dias e gosto de brincar de amarelinha. Quero aprender boxe."*

Larah Alanys Melo Sousa, 05 anos, Infantil V.

JOVEM: *"O Projeto representa evolução, aprendizado, amor e companheirismo. Sou inscrita desde os 7 anos e agora com 18 vejo quão importante e transformador foi o projeto na minha vida... Sempre fui uma criança tímida que nunca gostou de estar perto de pessoas e depois que comecei a fazer teatro mudei completamente. Passei a ser comunicativa, sociável e muito carinhosa. Enquanto representante da juventude e membro do Comitê Local da REJUDES, aprendi a ter responsabilidade, aprendi assuntos importantes como ODSs e Empreeendedorismo. Tive muitas oportunidades como ser voluntária e viajar para São Paulo. Sou muito agradecida por tanto aprendizado, carinho e amor que recebi. Sou agradecida pelas pessoas que hoje chamo de família 'PAC'."*

Deborah Regia Paulino de Souza, 18 anos, Ensino Médio Completo

EDUCADOR: *"Nas minhas vivências como arte-educador foram poucas as organizações que me senti tão bem acolhido pela equipe. Esse carinho e atenção que o projeto dá a seus educadores e demais funcionários reflete diretamente no atendimento as famílias ao modo que as aulas são aplicadas. É possível ver que as crianças vêem o Projeto como uma segunda casa, isso constrói um ambiente prazeroso, dando autonomia e favorecendo a liberdade de expressão, elementos, importantes para a aprendizagem em Artes."*

Erflem Silva Soeiro, 31 anos, Pedagogo.

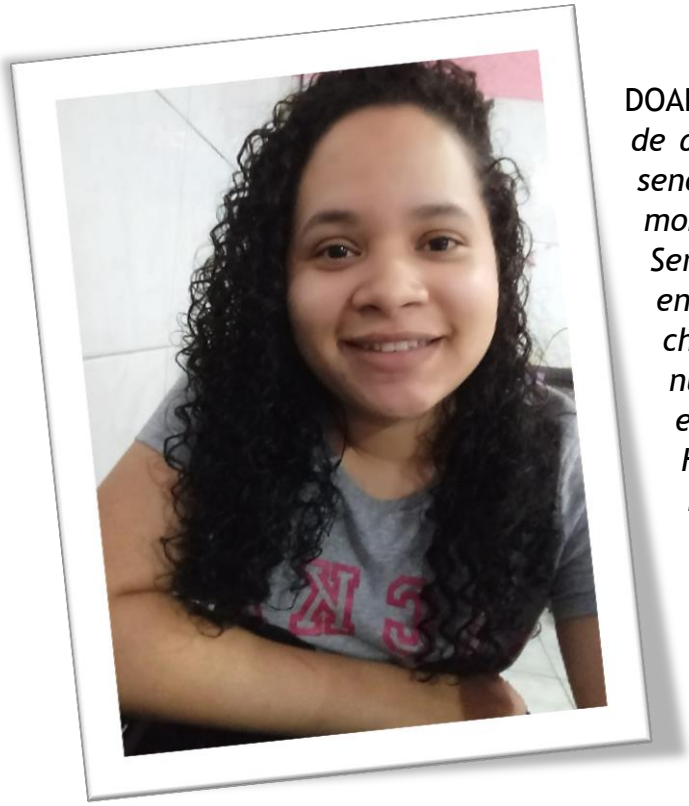

DOADORA: *"Inscrita aos 4 anos no sistema de apadrinhamento do ChildFund Brasil, sendo beneficiada desde o primeiro momento, tive grandes oportunidades. Sendo criança apadrinhada, escolhida entre tantas outras por um anjo chamada Gloria Dobson, de quem nunca esquecerei e agradecerei eternamente pelas chances que tive. Hoje tenho a satisfação de ser madrinha e poder contribuir na vida de uma criança para o seu desenvolvimento, assim como aconteceu comigo.*

Juliana Alves de Sousa, 22 anos, Universitária.

- **Sumário**

(G4-1) Apresente uma declaração do principal tomador de decisão da organização (p. ex.: diretor-presidente, presidente do conselho de administração ou cargo equivalente) sobre a relevância da sustentabilidade para a organização e sua estratégia de sustentabilidade.
(G4-2) - Apresente uma descrição dos principais impactos, riscos e oportunidades.
(G4-3) - Relate o nome da organização.
(G4-4) - Relate as principais marcas, produtos e serviços.

(G4-5) - Relate a localização da sede da organização.

(G4-6) - Relate o número de países nos quais a organização opera e nome dos países nos quais as suas principais operações estão localizadas ou que são especialmente relevantes para os tópicos de sustentabilidade abordados no relatório.

(G4-7) - Relate a natureza da propriedade e forma jurídica da organização.

(G4-8) - Relate os mercados em que a organização atua (com discriminação geográfica, setores abrangidos e tipos de clientes e beneficiários).

(G4-9) - Relate o porte da organização, incluindo:
Número total de empregados;
Número total de operações;
Vendas líquidas (para organizações do setor privado) ou receita líquida (para organizações do setor público);
Capitalização total discriminada em termos de dívida e patrimônio líquido (para organizações do setor privado);
Quantidade de produtos ou serviços prestados.

(G4-14) - Relate como a organização adota a abordagem ou princípio da precaução.

(G4-15) - Liste as cartas, princípios ou outras iniciativas desenvolvidas externamente de caráter econômico, ambiental e social que a organização subscreve ou endossa.

(G4-16) - Liste a participação em associações (p. ex.: associações setoriais) e organizações nacionais ou internacionais de defesa em que a organização: Tem assento no conselho de governança Participa de projetos ou comissões; Contribui com recursos financeiros além da taxa básica como organização associada; Considera estratégica a sua participação Isso se refere principalmente à participação como associada do ponto de vista da organização; Isso se refere principalmente à participação como associada do ponto de vista da organização.

(G4-17) - Liste todas as entidades incluídas nas demonstrações financeiras consolidadas ou documentos equivalentes da organização. Relate se qualquer entidade incluída nas demonstrações financeiras consolidadas ou documentos equivalentes da organização não foi coberta pelo relatório.

(G4-24) - Apresente uma lista de grupos de *stakeholders* engajados pela organização.

(G4-28) - Período coberto pelo relatório (p. ex.: ano fiscal ou civil) para as informações apresentadas.

(G4-30) - Ciclo de emissão de relatórios (anual, bienal, etc.).

(G4-31) - Informe o ponto de contato para perguntas sobre o relatório ou seu conteúdo.

(G4-32) - Relate a opção "de acordo" escolhida pela organização. Relate o Sumário de Conteúdo da GRI para a opção escolhida (veja as tabelas abaixo). Apresente a referência ao Relatório de Verificação Externa, caso o relatório tenha sido submetido a essa verificação. Embora a GRI recomende o uso de verificação externa, essa recomendação não constitui um requisito para que o relatório esteja "de acordo" com as Diretrizes.

(G4-34) - Relate a estrutura de governança da organização, incluindo os comitês do mais alto órgão de governança. Identifique quaisquer comitês responsáveis pelo assessoramento do conselho na tomada de decisões que possuam impactos econômicos, ambientais e sociais.

(G4-56) - Descreva os valores, princípios, padrões e normas de comportamento da organização, como códigos de conduta e de ética.

Ficha Técnica

PROJETO ALEGRIA DA CRIANÇA(G4-3)

Presidente: Terezinha Alexandra Lima da S. Santos

Redação: Tatiana Viana Fontenele(G4-31)

Projeto Gráfico: ChildFund Brasil

Expediente

CNPJ:10.490.977/0001-98

Inscrição Municipal: Isento

Inscrição Estadual: Isento(G4- 5)

Endereço Completo: Av. Nova Alvorada, 416

Conj. Marechal Rondon– Jurema – Caucaia/CE

Fone: (85) 3489-2033

Email: pac1289@hotmail.com

ChildFund Brasil
Fundo para Crianças